

2 교시

영어·행정법·행정학

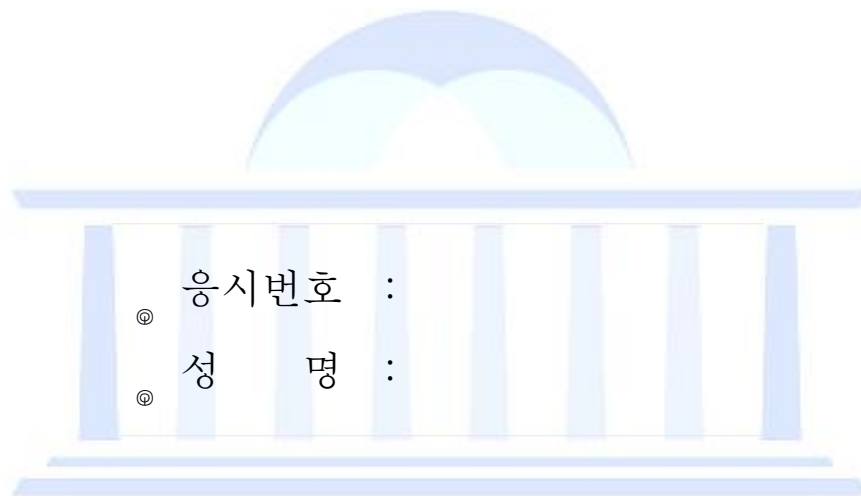

응시번호 :

성명 :

시험시간 및 향후일정 안내

- ❖ 시험 시간 : 16 : 15 ~ 17 : 40
- ❖ 정답 가안 발표 : 2010. 8. 14(토) 20:00
- ❖ 정답 이의 제기 : 2010. 8. 16(월)~18(수) 17:00
- ❖ 필기시험 합격자 발표 : 2010. 8. 28(토)

국 회 사 무 처

국회채용시스템 : <http://gosi.assembly.go.kr>

영 어

문 1. Which of the following best fits the blank?

A cross-_____ group of ministers and church members brings services to those not likely to find their way into a traditional house of worship.

- ① denominational ② partisan
③ pious ④ raucous
⑤ protocol

문 2. Choose the answer that is closest in meaning to the underlined word.

Sometimes using desiccated garlic is more convenient when cooking at home.

- ① stripped ② soaked
③ dry ④ chopped
⑤ sliced

문 3. Which of the following best completes the blanks (A) and (B)?

NASA has been in limbo as the Obama administration has _____ (A) _____ to cancel Constellation while Congress mandated that work continue on the program until it agreed otherwise. In Congress, there has been a _____ (B) _____ of divergent opinions. Some members wanted to continue Constellation. Others have pushed for extending operations of the space shuttles, now scheduled to be retired next year.

- (A) (B)
① haggled — euphony
② hampered — heterodox
③ maneuvered — cacophony
④ squabbled — concord
⑤ managed — orthodox

문 4. Choose the answer that best completes the sentence.

If the Titanic had hit the iceberg head on, its water-tight compartments might have saved it from _____ (A) _____, but it swerved to avoid the iceberg, and in the collision so many compartments were opened to the sea that disaster was _____ (B) _____.

- (A) (B)
① foundering — inevitable
② sinking — formidable
③ damnifying — inadvertent
④ drowning — unavoidable
⑤ collapsing — averted

문 5. Which of the following best completes the blanks (A) and (B)?

The efforts to shape the bill demonstrate how much is _____ (A) _____ stake in California and many other states with distressed real estate markets.

Although many civilian and military leaders were apprehended and brought to justice in the years after the war, many more suspected of Nazi-era war crimes remained _____ (B) _____ large.

- (A) (B) (A) (B)
① in - within ② at - by
③ at - at ④ on - at
⑤ on - by

문 6. Which of the following is not grammatically correct?

- ① Had the Korean team made it to the quarter final, the whole nation would have gone wild.
② If I had a time machine, I would choose to travel Joseon in the early 18th century.
③ If a war were to break out in the Korean Peninsula, the U.S. and China would immediately join.
④ The two political leaders had a meeting yesterday as if they were enemies for a long time.
⑤ Imagine you lived in North Korea, not in South Korea. Please, don't complain about your meal!

※ Choose the underlined part that is not grammatically correct.
(7 ~ 8)

문 7.

The particular dialect of English, 'Apache English' used on the reservation, ① is considered substandard and wrong by many educators on the reservation. They ② attribute their differences from standard 'textbook' English to an inability of the children to distinguish between Apache and English, ③ therefore mixing them up, since they ④ are unable to speak either one. They did not understand ⑤ that the 'other language' their Apache students speak was indeed a dialect of English.

문 8.

① Envisioned by Franklin D. Roosevelt as a 'world moderator', the Secretary General is defined in the UN Charter as the organization's 'chief administrative officer', but the Charter also states that the Secretary General can ② bring to the Security Council's attention "any matter which in his opinion may threaten the maintenance of international peace and security", ③ giving the position greater scope for action on the world stage. The position ④ has evolved into a dual role of an administrator of the UN organization, and a diplomat and mediator addressing disputes between member states and ⑤ finds consensus on global issues.

문 9. Choose the sentence that is grammatically correct.

- ① After driving for seven straight hours, all of the towns began to look the same.
- ② Bored by the tedious speech, the people in the audience drifted away.
- ③ Citizen Kane, whose movie directed and acted by Orson Welles, is regarded as a classic.
- ④ Each of the seven weekdays have a mythological origin, several from Norse mythology.
- ⑤ The books destroying in the fire were all rare first editions.

문 10. Which of the following best fits the blank?

Despite the fact that many Koreans spend time and money to improve their English proficiency, the sad news is that the majority of them cannot succeed in speaking excellent English _____. They have grown up and spent a substantial period of time in English-speaking countries when they are young. But there also exist a great number of exceptional individuals who overcome the impossibility.

- ① if
- ② but
- ③ although
- ④ since

⑤ unless

문 11. Which of the following is a correct statement?

Metropolitan mayoral election winners					
Metropolitan cities	#	Candidate	Party	Votes	Percentage
Seoul	1	Oh Se-hoon	Grand National	2,059,715	47.43%
Gwangju	2	Gang Un-tae	Democratic	297,003	56.73%
Daegu	1	Kim Bum-il	Grand National	633,118	72.92%
Daejeon	3	Yum Hong-cheol	Liberty Forward	276,122	46.67%
Busan	1	Heo Nam-sik	Grand National	770,507	55.42%
Ulsan	1	Park Maeng-woo	Grand National	279,421	61.26%
Incheon	2	Song Young-kil	Democratic	556,902	52.69%

- ① Those mayors who did not win a majority are from Seoul, Daejeon, Busan and Ulsan.
- ② Mayor Oh from the Grand National Party earned over two million votes, but the percentage is the lowest.
- ③ All the mayors from the Grand National Party as well as the Democratic Party won a majority.
- ④ Only one mayor from the Liberty Forward Party won the metropolitan mayoral election.
- ⑤ Mayor Kim marks the highest percentage, but he earned the lowest number of votes.

문 12. Which of the following is a correct statement?

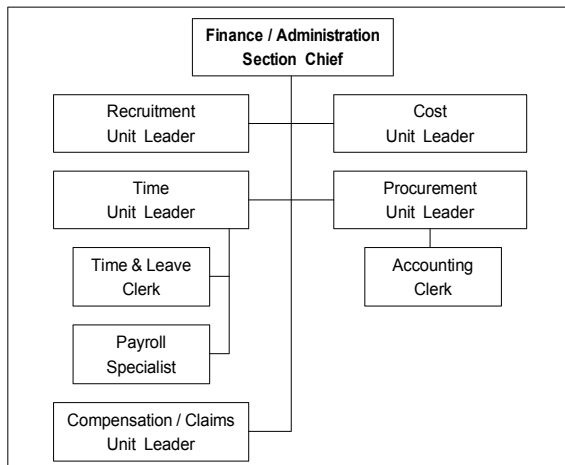

- ① Under Section Chief, there are four Unit Leaders and three subordinate sections in the organization.
- ② Section Chief administers all Unit Leaders, and Time Unit Leader and Cost Unit Leader have subordinate sections.
- ③ Accounting Clerk is in a higher position than Time & Leave Clerk and Payroll Specialist in the organization.
- ④ Time & Leave Clerk and Payroll Specialist receive orders from Time Unit Leader.
- ⑤ Other Unit Leaders should get permission from Time Unit Leader to contact Accounting Clerk.

문 13. Which of the following best completes the blanks (A) and (B)?

The Korean War was a result of the political division of Korea by agreement of the victorious Allies at the conclusion of the Pacific War. In 1945, following the surrender of Japan, American administrators (A) the peninsula along the 38th parallel which increasingly became a political border between the two Koreas. Although reunification talks continued in the months (B) the war, tension deepened, and North Korean forces invaded South Korea on June 25th, 1950. It was the first significant armed conflict of the Cold War.

- | | |
|-------------|-------------|
| (A) | (B) |
| ① ruled | — facing |
| ② shared | — foregoing |
| ③ divided | — preceding |
| ④ marched | — starting |
| ⑤ separated | — following |

문 14. Which of the following best completes the blank?

The function of a historian is not merely to describe the facts, but to explain them. In other words, he cannot cut off the ideal from the actual and, reserving the actual for his own province, entrust the ideal to the _____. He must himself philosophize, or be unfaithful to his vocation as a historian. For ideals, though transcending the bounds of men's achievement, belong to the same world of reality; and the facts are not the facts without them.

- | | |
|----------------|-------------|
| ① philosopher | ② scholar |
| ③ propagandist | ④ actualist |
| ⑤ forerunner | |

문 15. Choose the answer that best completes the blank.

The distinguishing mark of anthropology among the social sciences is that it includes for serious study other societies than our own. For its purposes any social regulation of mating and reproduction is as significant as our own, though it may be that of the Sea Dyaks, and have no possible historical relation to that of our civilization. To the anthropologist, our customs and those of a New Guinea tribe are two possible social schemes for dealing with a common problem, and _____ he remains an anthropologist he is bound to avoid any weighting of one in favor of the other.

- ① whatsoever
- ② in so far as
- ③ the fact that
- ④ in spite of the fact that
- ⑤ additionally

문 16. Choose the one which makes an inappropriate inference.

We played dodgeball at recess. Dodgeball was my sport. I was light and quick and often managed to escape being picked off until I was the last of my team inside the circle, the winner of the round. My friend was usually my competition. One day I kidded him too sharply when he lost and I won. He gathered a knot of classmates afterward, the girl I dreamed about among them. They strolled over and surrounded me. They were smiling and I thought they were friendly; it didn't occur to me to dodge. The boys grabbed me. My friend led them. "You stink," he told me happily. "We think you're dirty. We want to see." They jerked down the straps on my bib overalls, held my arms high, peeled off my ragged shirt. They exposed my filth, my black armpits, my dirty neck for everyone to see. The faces of those children, the girl well forward among them, filled with horror perverted with glee. I went the only way I could go, down, dropping to the asphalt of the playground. They formed a circle around me, laughing and pointing. I couldn't get away. I covered my head and drew up my knees. I knew how to make myself invisible. I'd learned to make myself invisible when my stepmother attacked. It worked because I couldn't see her even if she could still see me. I made myself invisible. They couldn't hear me crying.

- ① The event took place when the author was a schoolboy.
- ② The author's friend meant to embarrass him.
- ③ The author probably wasn't very well cared for at home.
- ④ The author happened to be unusually dirty that day.
- ⑤ The author's stepmother abused him.

문 17. Which of the following best completes the blank?

There is a story about a schoolboy who was asked what he thought God was like. He replied that, as far as he could make out, God was "The sort of person who is always snooping round to see if anyone is enjoying himself and then trying to stop it." And I am afraid that is the sort of idea that the word morality raises in a good many people's minds: something that interferes, something that stops you having a good time. In reality, moral rules are directions for running the human machine. Every moral rule is there to prevent a breakdown, or a strain, or a friction, in the running of that machine. That is why these rules at first seem to be constantly interfering with our _____. When you are being taught how to use any machine, the instructor keeps on saying, "No, don't do it like that." because, of course, there are all sorts of things that look all right and seem to you the natural way of treating the machine, but do not really work.

- ① natural inclinations
- ② religious beliefs
- ③ moral systems
- ④ human machines
- ⑤ ethical standards

※ Read the following passage and answer the questions.
(18 ~ 19)

Studying the emergence of the novel is a little like reading one of those historical accounts of the emergence of the human species; all sorts of near-misses occur, dead-ends of development peter out, and then - miraculously - all the required ingredients come together and human beings come into being. And just as researchers are still arguing about 'disputed ancestors' of the human species, so too literary critics and historians are by no means in total agreement about who the ancestors of the novel are, or indeed, when the novel comes into existence. (The argument about when apes end and humans begin is paralleled by arguments about whether various forms of early narrative should or shouldn't be described as 'novels'.) There is, moreover, a running debate between those who see prose fiction as a 'universal and ancient form with a continuous history', and those who prefer to emphasize the distinctiveness of that which emerged in the early eighteenth century, and who speak of the novel as a new form which had its birth then.

문 18. The author is primarily concerned with _____.

- ① the literary denigration of novels
- ② the critical evaluations of the novels of the early 18th century
- ③ the comparisons of the emergence of novels and the human beings
- ④ different views on the birth of novels
- ⑤ the implications of the emergence of novels

문 19. Which of the following best expresses the relationship of the first sentence to the rest of the passage?

- ① Quotation from an authority followed by conflicting views
- ② Assertion followed by analysis
- ③ Objective statement followed by personal opinion
- ④ Challenge followed by specific instance
- ⑤ Analogy followed by specific instance

※ Read the following passage and answer the questions.
(20 ~ 21)

At night, schools of prey and predators are almost always spectacularly illuminated by the bioluminescence produced by the microscopic and larger plankton. The reason for the ubiquitous production of light by the microorganism of the sea remains obscure, and suggested explanations are controversial. It has been suggested that light is a kind of inadvertent by-product of life in transparent organisms. It has also been hypothesized that the emission of light on disturbance is advantageous to the plankton in making the predators of the plankton conspicuous to their predators. Unquestionably, it does act this way. Indeed, some fisheries base the detection of their prey on the bioluminescence that the fish excite. It is difficult, however, to defend the thesis that this effect was the direct factor in the original development of bioluminescence, since the effect was of no advantage to the individual microorganism that first developed it.

문 20. Which of the following is the primary topic of the passage?

- ① The origin of bioluminescence in plankton predators
- ② The advantages of bioluminescence to the plankton
- ③ The varieties of marine bioluminescence life forms
- ④ Symbiotic relationships between predators and their prey
- ⑤ Hypotheses on the causes of bioluminescence in plankton

문 21. The underlined word their refers to _____.

- ① the plankton
- ② the predators of the plankton
- ③ schools of prey
- ④ the ubiquitous production
- ⑤ the individual microorganism

문 22. The author's main purpose in the passage is _____.

It is generally believed that much of modern Western thought has its origins in Greek philosophy. However, in the post-Roman Empire period, many important Greek works were destroyed. It was largely to the credit of the Islamic rulers of the 9th to 12th century that some of these works were recovered, translated, and analyzed. The Arab, Persian and Jewish scholars of the time built upon the knowledge they had gathered. Trade with China and India provided access to the knowledge developed in the Eastern societies for centuries. The scholars in the Middle East further created their own ideas and innovations. In a historical twist, their works were destroyed by Mongol invaders and others, but Western universities secured and preserved some of them. Therefore, critical and independent inquiry is needed to ascertain to what extent the evolution of knowledge is a result of cross-fertilization of ideas between people from different parts of the world.

- ① to track the origin of Greek philosophy
- ② to lament the destruction of modern Western thought
- ③ to illustrate the recovery processes of modern Western thought
- ④ to show how trade affected modern Western thought
- ⑤ to propose interactional nature of modern Western thought

문 23. Which of the following is the primary topic of the passage?

News that the United States has seriously failed to achieve its goal of reducing high school smoking surprises me as there was such confidence a few years ago that we could convince kids of the dangers of smoking through education efforts. It's a critical issue as a third of smokers who begin in high school will die of a tobacco-related causes. I am shocked to see teenage girls depending on smoking for weight control. For those of you who work with teens or whose own teens smoke, any ideas on how to combat this? I always think it is sad to visit high schools and see groups of teens hurried after school for smoking, as if they were waiting all day for it.

- ① The U.S. fights against teen smoking.
- ② Teens must stop smoking in school.
- ③ Teens die of smoking-related causes.
- ④ Teen smoking still continues in the U.S.
- ⑤ Almost all teens smoke in the U.S.

문 24. Which of the following is an incorrect statement?

Samsung Electronics has launched a massive campaign to promote its brand-new smartphone, the Galaxy S, and obviously, a breakthrough in the U.S. market would be a precondition for global success. A mixed response from American consumers, however, appears to have the Korean technology giant equally motivated and worried. Samsung is the world's No. 2 mobile phone vendor behind Nokia. But in the profitable market for smartphones, which provide larger margins than conventional handset phones, the company is falling behind. Samsung has been criticized for its lack of urgency in advancing its smartphone offerings, but in the Galaxy S, the company believes it finally has a device fascinating enough to compete with the iPhone 4, the latest version of Apple's do-it-all smartphone. Yet, industry watchers believe Samsung needs more time to grow its smartphone reputation in the U.S. market dominated by iPhones and BlackBerries.

- ① The Galaxy S has been introduced in the U.S. market, but the success is not for sure.
- ② Nokia is the leading mobile phone company in the world, and Samsung follows the next.
- ③ Smartphones generate greater profits than other earlier types of mobile phones.
- ④ Samsung is confident that the Galaxy S can compete with iPhone 4 in the U.S. market.
- ⑤ Samsung's smartphone reputation is as well-recognized as iPhones and BlackBerries in the U.S. market.

문 25. Which of the following best completes the blanks (A) and (B)?

Americans treasure free speech and expression. People's right to share their ideas is protected by the First Amendment. The amendment is one of 10 in the Bill of Rights, added to the Constitution in 1791. Lawmakers of the day passed the Bill of Rights because they believed that some key freedoms, including speech protection, should be part of the Constitution. (A), First Amendment experts say that the right to speak freely comes with an unwritten requirement to act responsibly. "Many Americans have an overdeveloped sense of rights and an underdeveloped sense of responsibility," says Sam Chaltain, coordinator of the First Amendment Schools project. "Our rights are spelled out in the First Amendment. (B), the amendment will work only if we guard the rights of those with whom we disagree."

- | <u>(A)</u> | <u>(B)</u> |
|----------------|---------------|
| ① However | — Therefore |
| ② However | — However |
| ③ Therefore | — However |
| ④ Therefore | — For example |
| ⑤ Nevertheless | — For example |

행 정 법

문 1. 다음 법률의 규정과 관련한 설명 중 옳지 않은 것은?

체육시설의 설치·이용에 관한 법률

제10조(체육시설업의 구분·종류) ① 체육시설업은 다음과 같이 구분한다.

1. 등록 체육시설업: 골프장업, 스키장업, 자동차 경주장업
2. 신고 체육시설업: 요트장업, 조정장업, 카누장업, 빙상장업, 승마장업, 종합 체육시설업, 수영장업, 체육도장업, 골프 연습장업, 체력단련장업, 당구장업, 썰매장업, 무도학원업, 무도장업

제19조(체육시설업의 등록) ① 제12조에 따른 사업계획의 승인을 받은 자가 제11조에 따른 시설을 갖춘 때에는 영업을 시작하기 전에 대통령령으로 정하는 바에 따라 시·도지사에게 그 체육시설업의 등록을 하여야 한다. 등록 사항(문화체육관광부령으로 정하는 경미한 등록 사항을 제외한다)을 변경하려는 때에도 또한 같다.

제20조(체육시설업의 신고) 제10조 제1항 제2호에 따른 체육시설업을 하려는 자는 제11조에 따른 시설을 갖추어 문화체육관광부령으로 정하는 바에 따라 특별자치도지사·시장·군수 또는 구청장에게 신고하여야 한다. 신고 사항을 변경하려는 때에도 또한 같다.

- ① 골프 연습장업 신고는 수리를 요하지 않는 신고에 해당한다.
- ② 당구장업 신고가 요건불비의 부적법한 신고인 경우에도 신고의 효과는 발생한다.
- ③ 썰매장업 신고에 대한 수리거부행위는 취소소송의 대상이 되는 행정처분이 아니다.
- ④ 스키장업 신고에 대한 수리거부행위는 취소소송의 대상이 되는 행정처분이다.
- ⑤ 골프장업 신고는 수리를 요하는 신고에 해당한다.

문 2. 행정행위의 이유제시에 관한 설명 중 옳지 않은 것은?

- ① 이유제시는 원칙적으로 처분시점에 구비되어야 한다.
- ② 이유제시의 하자가 있는 것만으로도 처분의 무효확인이나 취소를 구할 수 있다.
- ③ 판례는 이유제시의 하자의 추완이나 보완은 처분에 대한 불복여부의 결정 및 불복신청에 편의를 줄 수 있는 상당한 기간 내에 하여야 한다는 입장이다.
- ④ 이유제시의 하자로 인용판결을 받은 후 처분청이 이를 보완하여 종전과 동일한 내용의 처분을 하더라도 판결의 기속력에 위반되지 않는다.
- ⑤ 판례에 의하면 이유제시의 정도는 당사자가 처분사유를 이해할 수 있을 정도로 구체적이어야 하므로 인·허가 사항의 거부 등 신청 당시 당사자가 근거규정을 알 수 있을 정도의 상당한 이유가 있더라도 당해 처분의 근거 및 이유의 구체적 조항 및 내용을 명시하여야 한다.

문 3. '국가배상법'에 관한 설명 중 옳지 않은 것은? (다툼이 있는 경우 판례에 따름)

- ① 국가배상법 제2조 제1항의 직무집행행위를 판단함에 있어서 행위자체의 외관을 객관적으로 관찰하여 공무원의 직무행위로 보여질 때는 실질적으로 직무행위가 아니거나 행위자측의 주관적인 공무원집행 의사가 없었다고 해도 그 행위는 공무원이 '직무를 집행함에 당하여' 한 것으로 보아야 한다.
- ② 국가 등에게 일정한 기준에 따라 상수원수의 수질을 유지하여야 할 의무를 부과하고 있는 수도법의 규정은 국민에게 양질의 수도물이 공급되게 함으로써 국민 개개인의 안전과 이익을 직접적으로 보호하기 위한 것으로서, 그 의무에 위반하여 국민에게 손해를 가하였다면 국가 또는 지방자치단체는 배상책임을 부담한다.
- ③ 헌법재판소 재판관의 위법한 직무집행의 결과 잘못된 각하결정을 함으로써 청구인으로 하여금 본안판단을 받을 기회를 상실케 한 경우, 그 침해로 인한 정신상 고통에 대하여는 위자료를 지급할 의무가 있다.
- ④ 법령에 대한 해석이 복잡·미묘하여 워낙 어렵고, 이에 대한 학설·판례조차 일치되어 있지 않는 등의 특별한 사정이 없는 한 공무원이 관계법규에 대한 무지와 잘못된 법규해석으로 행정처분을 하였다면 그가 법률전문가가 아니라 할지라도 과실을 인정할 수 있다.
- ⑤ 공무원의 직무집행이 법령이 정한 요건과 절차에 따라 이루어진 것이라면 특별한 사정이 없는 한 이는 법령에 적합한 것이고, 그 과정에서 개인의 권리가 침해되는 일이 생긴다고 하여 그 법령적합성이 곧바로 부정되는 것은 아니다.

문 4. 조례에 관한 설명 중 옳지 않은 것은? (다툼이 있는 경우 판례에 따름)

- ① “지방자치단체는 법령의 범위 안에서 그 사무에 관하여 조례를 제정할 수 있다.”는 지방자치법 제22조 본문상 ‘그 사무’의 의미는 자치사무와 단체위임사무를 뜻한다.
- ② 지방자치단체의 장이 20일 이내에 공포나 제의를 요구하지 않음으로써 확정된 조례는 지방자치단체의 장이 지체 없이 공포하여야 한다.
- ③ 조례제정에 침해유보의 원칙이 적용되는 경우, 그에 관한 법률의 위임은 구체적이어야 한다.
- ④ 지방의회 증인에 대한 동행명령장을 지방의회 의장이 발부하도록 한 조례는 영장주의원칙을 규정한 헌법 제12조 제3항에 위배된다.
- ⑤ 지방자치단체장이 조례에 의해 만들어진 위원회의 위원을 위촉 또는 해촉할 때 지방의회의 동의를 받도록 하는 것은 허용된다.

문 5. 일부취소 및 일부철회에 관한 설명 중 옳지 않은 것은? (다툼이 있는 경우 판례에 따름)

- ① 국고보조조립결정에서 정한 조건에 일부만 위반한 경우 그 보조조립결정의 전부를 취소한 것은 위법하다고 한 판례가 있다.
- ② 승합자동차를 운전한 자에 대하여 운전면허를 취소할 경우 제1종 보통면허와 대형면허를 취소할 수는 있지만 특수면허를 취소할 수는 없다.
- ③ 제1종 보통면허로 운전할 수 있는 차량을 음주운전한 경우에 제1종 대형면허와 원동기장치자전거면허도 취소할 수 있다.
- ④ 자동차운수사업 면허조건 등에 위반한 사업자에 대하여 행정청이 행정제재수단으로서 사업정지를 명할 것인지, 과징금을 부과할 것인지, 과징금을 부과기로 하였다면 그 금액은 얼마로 할 것인지 등에 관하여 재량권이 부여되어 있다 할 것이고 과징금 부과처분이 법이 정한 한도액을 초과하여 위법한 경우 법원으로서도 그 한도액을 초과한 부분만을 취소하면 된다.
- ⑤ 법원이 행정청의 정보공개거부처분의 위법 여부를 심리한 결과 공개를 거부한 정보에 비공개 대상정보에 해당하는 부분과 공개가 가능한 부분이 혼합되어 있고 공개청구의 취지에 어긋나지 아니하는 범위 안에서 두 부분을 분리할 수 있음을 인정할 수 있을 때에는, 위 정보 중 공개가 가능한 부분은 특정하고 판결의 주문에 행정청의 위 거부처분 중 공개가 가능한 정보에 관한 부분만을 취소한다고 표시하여야 한다.

문 6. 공무원의 신분관계에 관한 설명 중 옳지 않은 것은? (다툼이 있는 경우 판례에 따름)

- ① 임용 당시 공무원 임용결격사유가 있었다면 비록 국가의 과실에 의하여 임용결격사유를 밝혀내지 못하였다고 하더라도 그 임용행위는 당연무효로 보아야 한다.
- ② 결격사유가 있는 공무원이 임용된 이후에 그 근무경력을 바탕으로 신규임용에 해당하는 특별임용이 된 경우, 특별임용 당시에 결격사유가 없었다면 당해 특별임용은 당연무효는 아니다.
- ③ 임용결격자가 공무원으로 임명되어 사실상 근무하여 온 경우에도 임용이 당연무효인 이상 적법한 공무원으로서의 신분을 취득한 것이라고 볼 수 없으므로 공무원연금법에 의한 퇴직급여 등을 청구할 수 없다.
- ④ 직제·정원 개폐 등에 따라 폐직 또는 과원이 되었을 때, 전직시험에서 세 번 이상 불합격한 자로서 직무수행능력이 부족하다고 인정될 때, 대기명령을 받은 자의 근무성적 향상을 기대하기 어렵다고 인정되는 때 등의 사유로 직권면직을 시킬 경우 미리 관할 징계위원회의 의견을 들어야 한다.
- ⑤ 소청심사위원회는 가결정한 경우를 제외하고 소청심사청구를 접수한 날로부터 60일 이내에 이에 대한 결정을 하여야 하고, 소청인의 진술권을 배제한 결정은 무효가 된다.

문 7. '공익사업을 위한 토지 등의 취득 및 보상에 관한 법률'상의 사업인정에 관한 설명 중 옳은 것은? (다툼이 있는 경우 판례에 따름)

- ① 사업인정은 특정한 사업이 공용수용을 할 만한 공익사업에 해당함을 인정하는 국가의 행위로서 그 성질은 확인행위가 아니라 형성행위이다.
- ② 사업인정의 제소기간이 도과한 후 수용재결을 다투면서 사업인정행위의 위법성을 주장할 수 있다.
- ③ 사업인정고시가 있게 되면, 수용할 목적물의 범위가 확정되고 사업시행자에게 보상의무가 발생한다.
- ④ 토지소유자가 사업인정의 고시일로부터 1년 이내에 토지수용위원회에 재결신청을 하지 않으면 사업인정고시가 있는 날로부터 1년이 되는 날에 사업인정은 실효된다.
- ⑤ 사업인정은 수용할 목적물의 소유자에게 개별통지한 날부터 그 효력을 발생한다.

문 8. 국가와 지방자치단체의 관계에 관한 설명 중 옳지 않은 것은? (다툼이 있는 경우 판례에 따름)

- ① 중앙행정기관의 장 또는 시·도지사는 지방자치단체의 자치사무에 관하여도 조언 또는 권고하거나 지도할 수 있다.
- ② 지방자치단체 사무에 관한 광역자치단체장의 명령이나 처분이 법령에 위반되는 경우 주무부장관이 기간을 정하여 시정을 명하고 그 기간내에 이행하지 아니할 때에는 취소 또는 정지를 할 수 있고, 이 때 '법령에 위반되는 경우'라 함은 재량권을 일탈·남용하여 위법하게 되는 경우도 포함된다.
- ③ 지방자치단체의 장이 법령규정에 의하여 그 의무에 속하는 국가위임사무 또는 시·도 위임사무의 관리 및 집행을 명백히 해태하고 있다고 인정되는 때에는 감독기관은 직무이행명령을 내릴 수 있다.
- ④ 중앙행정기관은 지방자치단체의 법령위반사항을 적발하기 위한 감사를 할 수 있다.
- ⑤ 지방의회가 재의결한 사항에 대해 감독기관이 직접 소를 제기할 수 있는 경우가 있다.

문 9. 행정법상 공익에 관한 설명 중 옳지 않은 것은? (다툼이 있는 경우 판례에 따름)

- ① 행정청은 공유재산 증대의 목적을 위해 자신의 행정권을 행사할 수 있다.
- ② 공익상 필요한 경우 공표된 재량준칙과 다른 처분을 할 수 있다.
- ③ 비례의 원칙을 적용함에 있어서 공익 상호간의 이익형량이 필요한 경우도 있다.
- ④ 명문의 근거가 없는 경우에도 공익상 필요한 경우 철회가 가능하다.
- ⑤ 재량행위에 있어서 공익상 이유로 거부처분을 할 수 있다.

문 10. X법률 및 같은 법 시행령은 65세 이상의 자에게 노령수당의 지급을 규정하고 있다. 같은 법 시행령은 노령수당의 지급 수준을 노인복지 등을 참작하여 매년 예산의 범위 안에서 보건복지부장관이 정하도록 규정하고 있다. 이에 따라 보건복지부장관은 70세 이상의 국민기초생활수급대상 노인에게만 노령수당을 지급하도록 노인복지지침을 정하였고, 이러한 지침에 따라 69세인 노인 甲은 관할행정청으로부터 노령수당 지급대상에서 제외되는 처분을 받았다. 이 사례와 관련하여 제시될 수 있는 견해로서 타당하지 않은 것은?

- ① 헌법이 인정하고 있는 위임입법의 형식은 예시적인 것이고, 법령의 위임의 한계를 벗어나지 않는 한 행정규칙형식의 법규명령은 국회입법의 원칙에 반하지 않는다.
- ② 행정규제기본법 제4조 제2항 단서는 “법령이 전문적·기술적 사항이나 경미한 사항으로서 업무의 성질상 위임이 불가피한 사항에 관하여 구체적으로 범위를 정하여 위임한 경우에는 고시 등으로 정할 수 있다.”고 규정하고 있는데, 이는 행정규칙형식의 법규명령을 명문으로 인정한 것으로 평가할 수 있다.
- ③ 위 노인복지지침은 X법률 및 같은 법 시행령의 규정내용을 보충하는 기능을 지니면서 그것과 결합하여 대외적으로 구속력이 있는 법규명령의 성질을 가지므로, 위 노인복지지침에 따른 제외처분은 적법하다.
- ④ 판례에 따르면 법령의 위임에 근거한 국세청장훈령인 재산세세사무처리규정은 법규명령으로서의 효력을 가진다.
- ⑤ 법령의 규정이 특정 행정기관에게 그 법령 내용의 구체적인 사항을 정할 수 있는 권한을 부여하면서 그 권한행사의 절차나 방법을 특정하지 아니한 경우에는 수임행정기관이 행정규칙의 형식으로 그 법령내용을 구체적으로 정할 수 있다.

문 11. '공익사업을 위한 토지 등의 취득 및 보상에 관한 법률'상의 환매권에 관한 설명 중 옳지 않은 것은?

- ① 환매권자는 토지의 협의취득일 또는 수용의 개시일 당시의 토지소유자 또는 그 포괄승계인에 한정된다.
- ② 공익사업의 변환은 공익사업 변경 전·후의 사업주체가 동일한 경우에만 허용된다고 하는 것이 대법원 판례의 입장이다.
- ③ 환매의 목적물은 토지소유권에 한정되며, 토지에 관한 소유권 이외의 권리 및 토지 이외의 물건은 환매의 대상이 되지 않는다.
- ④ 대법원 판례에 따르면, 사업시행자의 의사 여하에 관계없이 환매권자의 일방적 의사표시인 환매권의 행사만으로 환매의 효과가 발생한다.
- ⑤ 환매가격과 관련하여 '보상금에 상당한 금액'이라 함은 협의취득 당시 토지 등의 소유자가 사업시행자로부터 지급 받은 보상금을 의미하며 여기에 환매권 행사 당시까지의 법정이자를 가산한 금액을 말하는 것은 아니다.

문 12. '질서위반행위규제법'상의 과태료에 관한 설명 중 옳지 않은 것은?

- ① 과태료의 부과·징수, 재판 및 집행 등에 관한 다른 법률의 규정은 질서위반행위규제법에 우선하여 적용한다.
- ② 행정청의 과태료 부과처분에 대해 이의를 제기하면 그 처분은 효력을 상실한다.
- ③ 과태료를 부과하고자 하는 때에는, 10일 이상의 기간을 정하여 의견제출을 할 기회를 부여하여야 한다.
- ④ 질서위반행위는 고의 또는 과실이 있어야만 과태료를 부과할 수 있다.
- ⑤ 행정청은 질서위반행위가 종료된 날부터 5년이 경과하면 과태료를 부과할 수 없다.

문 13. 도로의 유지·관리에 관한 대법원 판례에 의할 때 다음 중 국가배상책임이 인정되는 경우는?

- 가. A가 운전하던 트럭의 앞바퀴가 고속도로 상에 떨어져 있는 타이어에 걸려 03:25경 중앙분리대를 넘어가 맞은편에서 오던 트럭과 충돌하여 사망하였다. 그런데 위 타이어가 사고 지점 고속도로 상에 떨어진 것은 사고가 발생하기 10분 내지 15분 전이었다.
- 나. 밤중에 낙뢰로 신호기에 고장이 발생하여 보행자신호기와 차량신호기에 동시에 녹색등이 표시되게 되었는데 이러한 고장 사실이 다음날 3차선에 걸쳐 경찰청 교통정보센터에 신고되었다. 교통정보센터는 수리업체에 연락하여 수리하도록 하였으나 수리업체 직원이 고장난 신호등을 찾지 못하여 위 신호기가 고장난 채 방치되어 있던 중 보행자신호기의 녹색등을 보고 횡단보도를 건너던 B가 차량신호기의 녹색등을 보고 도로를 주행하던 승용차에 치어 교통사고를 당하였다.
- 다. C는 자동차를 운전하여 가던 중 가변차로에 설치된 두 개의 신호기에서 서로 모순되는 신호가 들어오는 바람에 반대방향에서 오던 승용차와 충돌하여 부상을 입었다. 위 신호기는 적정전압보다 낮은 저전압이 원인인 되어 위와 같은 오작동이 발생하였던 것인데, 그 고장은 현재의 기술수준상 예방할 방법이 없다.
- 라. D는 자동차를 운전하고 가던 중 서울 시내 교차로의 진행방향 신호기의 정지신호가 단선으로 소등되어 있는 상태에서 그대로 진행하다가 좌우 다른 방향의 진행신호에 따라 교차로에 진입한 차량과 충돌하여 부상을 입었다. 한편, 사고당시 서울시 전역에 약 13만여 개의 신호등 전구가 설치되어 있었고, 그 중 약 300여 개가 하루에 소등되는데 신호등 전구의 수명은 예측 곤란하다.

- ① 가, 나
- ② 나, 다
- ③ 다, 라
- ④ 가, 라
- ⑤ 나, 라

문 14. 행정행위의 부관에 관한 설명 중 옳은 것은 모두 몇 개인가? (다툼이 있는 경우 통설·판례에 따름)

- 가. 판례에 따르면 기속행위나 기속적 재량행위는 법령상 특별한 근거가 없는 한 부관을 붙일 수 없고 붙였다 하더라도 이는 무효이다.
- 나. 철회권이 유보된 경우라도, 철회권의 행사는 그 자체만으로는 정당화되지 않고 그 외에 철회의 일반적 요건이 충족되어야 한다.
- 다. 법률효과의 일부배제는 법령상에 규정된 효과의 일부를 배제하는 것이지만, 항상 법령에 명시적 근거를 요하는 것은 아니다.
- 라. 판례에 의하면 위법한 부담 이외의 부관으로 인하여 권리를 침해당한 자는 부관부 행정행위의 전체의 취소를 구하든지 아니면 먼저 행정청에 부관이 없는 처분으로 변경해 줄 것을 청구한 다음 그것이 거부된 경우에 거부처분취소 소송을 제기할 수밖에 없다.
- 마. 부담은 독립된 처분성이 인정되므로 독립하여 쟁송의 대상으로 삼을 수 있으나, 나머지 부관은 행정행위의 일부이므로 부관 그 자체를 독립한 쟁송 대상으로 할 수 없고 부관부 행정행위를 하나의 행정행위로 보아 쟁송을 제기하면서 일부취소형태로 부관만의 취소를 구해야 한다는 데 학설상 이견이 없다.
- 바. 부담부 행정행위의 경우에는 부담을 이행해야 주된 행정행위의 효력이 발생한다.
- 사. 정지조건부 행정행위는 조건의 성취여부가 정해지지 않은 동안에는 그 효력이 불확정한 상태에 있지만 해제조건부 행정행위는 조건성취에 의해 그 효력을 상실한다.

- ① 0개 ② 1개
③ 2개 ④ 3개
⑤ 4개

문 15. 허가의 갱신에 관한 설명 중 옳지 않은 것은? (다툼이 있는 경우 판례에 따름)

- ① 종전 허가의 유효기간이 지난 후에 한 기간연장 신청은 신규허가를 구하는 것으로 본다.
- ② 허가처분에 기간이 부당히 짧은 경우에는 그 기간은 허가 자체의 존속기간이 아니라 허가조건의 존속기간으로 보아 종기가 도래하기 전에 반드시 연장에 관한 신청이 있어야 하는 것은 아니라고 본다.
- ③ 허가의 갱신으로 종전의 허가가 실효되는 것은 아니므로 허가의 갱신으로 인하여 갱신 전의 위법사유가 치유되는 것은 아니다.
- ④ 갱신허가 신청이 있으면 갱신허가 당시의 해당 법령과 관련 법령 규정상의 허가요건에 맞는지, 저촉되는 점이 없는지 여부와 공익 등을 고려하여 갱신허가 여부를 결정해야 한다.
- ⑤ 유료 직업소개사업의 허가 갱신은 허가취득자에게 종전의 지위를 계속 유지시키는 효과를 갖는 것에 불과하고 갱신 후에는 갱신 전의 법 위반사항을 불문에 부치는 효과를 발생시키는 것이 아니므로 일단 갱신이 있은 후에도 갱신 전의 법 위반 사실을 근거로 허가를 취소할 수 있다.

문 16. '행정소송법'상 가구제 제도에 관한 설명 중 옳지 않은 것은 모두 몇 개인가? (다툼이 있는 경우 판례에 따름)

- 가. 집행정지 요건인 '회복하기 어려운 손해'라 함은 금전배상이 불가능한 경우와 사회통념상 원상회복이나 금전배상이 가능 하더라도 금전배상만으로 수인할 수 없거나 수인하기 어려운 유·무형의 손해를 의미하고 손해의 규모가 현저하게 큰 것임을 요한다.
- 나. 본안소송이 취하되어 소송이 계속되지 아니한 것으로 되면 집행정지결정은 당연히 그 효력이 소멸되는 것이고 별도의 취소조치를 필요로 하는 것이 아니다.
- 다. 행정처분의 효력정지나 집행정지를 구하는 신청사건에 있어서는 행정소송법 제23조 제2항, 제3항 소정의 요건의 존부만이 판단의 대상이 되는 것이고, 행정처분 자체의 적법 여부는 궁극적으로 본안재판에서 심리를 거쳐 판단할 성질의 것이어서 신청사건에서는 판단의 대상이 되는 것은 아니다.
- 라. 행정처분의 효력정지나 집행정지를 구하는 신청사건에 있어서 집행정지사건 자체에 의하여도 본안청구가 적법한 것이어야 한다.
- 마. 행정처분에 대한 효력정지신청을 구함에 있어서 이를 구할 법률상 이익이 있어야 하는 것은 아니다.
- 바. 거부처분의 효력정지는 그 거부처분으로 인하여 신청인에게 생길 손해를 방지하는 데에 아무런 소용이 없어 그 효력정지를 구할 이익이 없다.
- 사. 집행정지의 결정 또는 기각의 결정에 대하여는 즉시 항고할 수 있으며 집행정지의 결정에 대한 즉시항고에는 결정의 집행을 정지하는 효력이 없다.

- ① 0개 ② 1개
③ 2개 ④ 3개
⑤ 4개

문 17. 정보공개에 관한 설명 중 옳지 않은 것은?

- ① 판례에 의하면 청구인이 공공기관에 대하여 정보공개를 청구 하였다가 거부처분을 받았다면 그 자체가 법률상 이익의 침해에 해당하여 원고적격이 있다고 본다.
- ② 정보공개거부처분 후 대상정보의 폐기 등으로 공공기관이 그 정보를 보유 관리하지 않게 된 경우에는 특별한 사정이 없는 한 소의 이익이 없으므로 각하사유에 해당된다.
- ③ 공공기관은 공개대상 정보가 제3자와 관련이 있다고 인정 한 때에는 제3자에게 지체 없이 통지하여야 하며 제3자는 통지일로부터 3일 이내에 비공개요청을 해야 한다.
- ④ 대통령의 사면권 행사는 고도의 정치적 행위이므로 그 정보의 공개가 사면권 자체를 부정하게 될 위험이 있고 해당 정보의 당사자들의 사생활의 비밀도 침해할 우려가 있기 때문에 '공공기관의 정보공개에 관한 법률'상의 비공개 사유에 해당 된다.
- ⑤ 법원은 청구대상정보의 일부가 특정되지 않은 경우 공공기관이 보유·관리하고 있는 공개청구정보를 제출하도록 하여 이를 비공개로 열람·심사하는 등의 방법으로 공개 청구정보의 내용과 범위를 특정시킬 수 있다.

문 18. 공법상 계약 등에 관한 설명 중 옳지 않은 것은? (다툼이 있는 경우 판례에 따름)

- ① 계약직공무원 채용계약 해지의 의사표시의 무효확인을 구하는 소송의 경우 즉시확정의 이익이 요구된다.
- ② 구 '사회간접자본시설에 대한 민간투자법'상 민간투자에 관한 협약은 공법상 계약이라고 할 수 있을지라도 사업시행자 지정행위는 행정처분이다.
- ③ 지방계약직공무원에게도 징계에 관한 지방공무원법이 적용된다.
- ④ 지방계약직공무원에 대한 보수의 삭감조치를 처분으로 본 판례가 있다.
- ⑤ 계약직공무원 채용계약 해지의 의사표시는 일반공무원에 대한 징계처분과는 달리 일정한 사유가 있을 때에 국가 또는 지방자치단체가 채용계약 관계의 한쪽 당사자로서 대등한 지위에서 행하는 의사표시로 이해되지만 계약해지의 의사를 표시함에 있어서 행정절차법상 근거와 이유를 제시하여야 하는 점에 있어서는 처분과 동일하다.

문 19. 행정지도에 관한 판례의 내용 중 옳지 않은 것은?

- ① 행정지도가 강제성을 띠지 않은 비권력적 작용으로서 행정지도의 한계를 일탈하지 아니하였다면, 그로 인하여 상대방에게 어떤 손해가 발생하였다 하더라도 행정기관은 그에 대한 손해배상책임이 없다.
- ② 위법한 행정지도로 상대방에게 일정기간 어업권을 행사하지 못하는 손해를 입힌 행정기관이 “어업권 및 시설에 대한 보상 문제는 관련 부서와의 협의 및 상급기관의 결의, 전문기관의 자료에 의하여 처리해야 하므로 처리기간이 지연됨을 양지하여 달라.”는 취지의 공문을 보낸 사유만으로 자신의 채무를 승인한 것으로 볼 수는 없다.
- ③ 무효인 조례 규정에 터잡은 행정지도에 따라 스스로 납세의무자로 믿고 자진신고 납부하였다 하더라도, 신고행위가 없어 부과처분에 의해 조세채무가 확정된 경우에 조세를 납부한 자와의 균형을 고려하건대, 그 신고행위의 하자가 중대하고 명백한 것이라고 단정할 수 없다.
- ④ 허위의 신고를 하고 토지 등의 거래계약을 체결하였더라도 행정관청이 국토이용관리법 소정의 토지거래계약신고에 관하여 공시된 기준시가를 기준으로 매매가격을 신고하도록 행정지도를 하여 그에 따라 허위신고를 한 것이라면 위법하다고 볼 수 없다.
- ⑤ 재무부장관이 대통령의 지시에 따라 정해진 정부의 방침을 행정지도라는 방법으로 금융기관에 전달함에 있어 실제에 있어서는 통상의 행정지도의 방법과는 달리 사실상 지시하는 방법으로 행한 경우에는 헌법상의 법치주의원리, 시장경제의 원리에 반한다.

문 20. 행정소송에 관한 설명 중 옳지 않은 것은? (다툼이 있는 경우 판례에 따름)

- ① 기간제로 임용된 국립립대학의 조교수에 대해 임용기간의 만료를 이유로 재임용을 거부한 임용기간만료의 통지는 행정소송의 대상이 되는 처분에 해당한다.
- ② 관련청구소송의 병합에 있어서는 취소소송의 적법성이 전제되어야 하며, 사실심변론종결 전에 관련청구가 병합되어야 한다.
- ③ 국가는 국토이용계획과 관련한 기관위임사무의 처리에 관하여 지방자치단체의 장을 상대로 취소소송을 제기할 수 있다.
- ④ 소송참가인의 지위의 성질에 대해서는 공동소송적 보조참가와 비슷하다는 것이 통설이다.
- ⑤ “행정청이 소송의 대상인 처분을 소가 제기된 후 변경한 때에는 원고의 신청에 의하여 법원의 결정으로써 청구의 취지 또는 원인의 변경을 허가할 수 있다.”는 행정소송법 제22조는 소의 각하나 새로운 소의 제기라는 무용한 절차의 반복을 배제하여 간편하고도 신속하게 개인의 권익구제를 확보할 수 있다.

문 21. 공물의 사용관계에 관한 설명 중 옳은 것으로 짝지어진 것은?

- 가. 판례는 인접주민의 고양된 일반사용권이 인정될 수 있는지 여부와 관련하여 당해 공물의 목적과 효용, 일반사용관계, 고양된 일반사용권을 주장하는 사람의 법률상의 지위와 당해 공물의 사용관계의 인정성, 특수성 등을 종합적으로 고려하여 판단하되 구체적으로 당해 공물을 사용할 것을 요건으로 하고 있지 않다.
- 나. 도로의 특허사용은 일반사용과 병존이 가능하므로 도로점용부분이 동시에 일반 공중의 교통에 공용되어 있어도 도로점용에 해당한다.
- 다. 특허사용권은 일반적으로 공물주체에 대하여 청구할 수 있는 공법상의 채권으로서의 성질을 가진다.
- 라. 판례는 국유재산 등의 관리청이 하는 행정재산의 사용·수익에 대한 허가는 순전히 사경제주체로서 행하는 사법상의 행위가 아니라 관리청이 공권력을 가진 우월적 지위에서 행하는 행정처분으로서 특정인에게 행정재산을 사용할 수 있는 권리를 설정하여 주는 강학상 특허에 해당한다는 견해를 취한다.
- 마. 행정재산인 청사건물의 일부를 사인의 식당으로 임대하였으나 사용허가가 철회되었음에도 사인이 퇴거하지 않는 경우 퇴거의무는 대체적 작위의무이므로 행정대집행이 가능하다.

- ① 가, 나, 다
- ② 나, 다, 라
- ③ 다, 라, 마
- ④ 가, 다, 라
- ⑤ 가, 나, 마

문 22. 아래 사례들에 있어서 행정심판청구에 관한 다음 설명 중 옳지 않은 것은?

(가) 서울특별시 A구청장은甲에게 OO처분의 통지서를 등기우편으로 발송하였고, 부제시 등기우편물을 수령하여甲에게 전달해 온 주거지 아파트 경비원이 2010년 2월 8일에 이를 수령하였다. 그런데 당시甲은 미국에 있는 자신의 아들 집에 가 있는 상태였고,甲의 주거지에는 그동안 아무도 살지 아니하였다. 이에 아파트 경비원은甲이 집으로 돌아온 같은 해 2월 16일에 위 등기우편물을甲에게 전달하였고,甲은 같은 해 5월 11일에 행정심판을 청구하였다.

(나) 乙은 2009년 8월 11일에 B시장으로부터 건축허가를 받았다. 乙에 이웃하여 주택을 가지고 있는 丙은 그동안 미국에 머무르다가 같은 해 12월 3일 돌아와 이러한 사실을 알게 되었다. 丙은 乙에 대한 건축허가로 자신의 일조권·환경권이 침해된다고 보아 2010년 2월 18일에 乙에 대한 건축허가의 취소를 구하는 행정심판을 청구하였다.

행정심판법

제27조(심판청구의 기간) ① 행정심판은 처분이 있음을 알게 된 날부터 90일 이내에 청구하여야 한다.

③ 행정심판은 처분이 있었던 날부터 180일이 지나면 청구하지 못한다. 다만, 정당한 사유가 있는 경우에는 그러하지 아니하다.

- ① 제1항과 제3항의 기간 중 어느 하나가 경과되면 행정심판을 청구할 수 없게 된다.
- ② (가)의 경우, 부제 시 등기우편물을 수령하여 전달해 온 주거지 아파트 경비원은 수령권한을 위임받은 것으로 볼 수 있으므로, 경비원이 처분서를 수령하였다면 적법한 송달이 있는 것으로 보게 된다.
- ③ (가)의 경우, 경비원이 처분서를 수령한 날인 2010년 2월 8일부터 제1항의 심판청구기간이 진행되므로,甲이 제기한 행정심판은 제1항의 심판청구기간이 경과된 뒤에 제기된 것이다.
- ④ (나)의 경우, 乙에 대한 건축허가처분이 있는 날인 2009년 8월 11일부터 제3항의 심판청구기간이 진행되므로, 丙이 제기한 행정심판은 제3항 본문의 심판청구기간이 경과된 뒤에 제기된 것이다.
- ⑤ (나)와 관련하여, 행정처분의 직접 상대방이 아닌 제3자는 특별한 사정이 없는 한 제3항 본문의 적용을 배제할 정당한 사유가 있는 경우에 해당한다고 보아 제3항의 청구기간이 경과한 뒤에도 심판청구를 제기할 수 있다고 함이 대법원 판례의 태도이다.

문 23. (a)의 사안에 대해 (b)와 같은 검토의견이 제시되었다. (b)의 검토의견 중 타당하지 않은 것은?

① (a) 사안 : 대통령은 금융실명제도의 개선을 위하여 「금융실명거래에 관한 긴급재정경제명령」을 발하였고, 이로 인해 甲 소유 주식의 시가가 폭락하였다.

(b) 검토의견 : 비록 고도의 정치적 결단에 의하여 행해지는 국가작용이라고 할지라도 그것이 국민의 기본권 침해와 직접 관련되는 경우에는 헌법재판소의 심판대상이 된다.

② (a) 사안 : 한국방송공사는 TV수신료의 금액을 국회의 결정이나 관여 없이 한국방송공사가 결정하도록 하는 내용의 규정을 두고 있다.

(b) 검토의견 : 텔레비전방송수신료는 국민의 기본권실현에 관련된 영역에 속하고, 수신료금액의 결정은 수신료에 관한 본질적인 중요한 사항이므로, 한국방송공사법에서 국회의 결정이나 관여를 배제한 채 한국방송공사로 하여금 수신료금액을 결정하게 한 것은 법률유보원칙에 위반된다.

③ (a) 사안 : 甲은 구청장 X에 대하여 재량행위인 건물의 증·개축허가를 신청하였으나 거부되었다. 그런데 이웃에 사는 乙은 동일한 사안임에도 불구하고 X로부터 허가를 받은 사실을 알게 되었다.

(b) 검토의견 : 甲은 X행정청이 증·개축허가를 거부한 것은 자기구속의 법리에 위반되어 위법하다고 주장할 수 있다.

④ (a) 사안 : X도지사는 부가가치세의 부과처분은 원가상승을 가져오고 원가상승은 수출경쟁력의 약화를 가져온다고 판단하여 4년 6개월 동안 부가가치세를 부과하지 않았다. 이에 따라 甲은 물품의 가격정책에 부가가치세를 고려하지 않았다. 그런데 최근에 도세가 잘 거두어지지 않자 X도지사는 세법에 따라 甲에게 4년분의 부가가치세를 부과하였다.

(b) 검토의견 : X도지사의 부가가치세 부과처분은 신뢰보호 원칙에 위반되어 위법하다.

⑤ (a) 사안 : 교도소장 X는 복역 중인 甲이 변호사에게 보내기 위하여 발송을 의뢰한 서신을 법령상 검열사유에 해당하지 않음에도 불구하고 발송 전에 이를 검열하였다.

(b) 검토의견 : 甲의 서신을 교도소장 X가 검열하는 행위는 이른바 권력적 사실행위로서 행정심판이나 행정소송의 대상이 되는 행정처분으로 볼 수 있으므로 보충성의 원칙상 헌법소원심판을 청구할 수 없다.

문 24. 행정심판에 관한 설명 중 옳지 않은 것은?

- ① 행정심판 당사자는 행정심판위원회의 위원에 대한 기피 신청을 할 수 있고 이러한 신청에 대해 위원장은 위원회의 의결을 거쳐 기피여부를 결정한다.
- ② 의무이행심판은 처분을 신청한 자로서 행정청의 거부처분 또는 부작위에 대하여 일정한 처분을 구할 법률상 이익이 있는 자가 청구할 수 있다.
- ③ 행정심판법상 임시처분은 당사자의 신청 또는 행정심판 위원회의 직권으로 결정할 수 있으나 집행정지로 목적을 달성할 수 있는 경우에는 허용되지 않는다.
- ④ 행정심판위원회는 제기된 행정심판을 심리·재결하는 기능을 하는 합의제 행정기관이며 국민권익위원회에 설치되는 중앙 행정심판위원회는 위원장 1명을 포함한 50명 이내의 위원으로 구성하되 위원 중 상임위원은 4명 이내로 한다.
- ⑤ 행정심판의 결과에 이해관계가 있는 제3자나 행정청은 해당 심판청구에 대한 위원회나 소위원회의 의결이 있기 전까지 그 사건에 대하여 심판참가를 할 수 있다.

문 25. 다음 중 「행정소송법」상 항고소송의 대상인 처분에 해당하지 않는 것은? (다툼이 있는 경우 판례에 따름)

- ① 건축계획심의신청에 대한 반려처분
- ② 지방의회의 지방의회의장에 대한 불신임 의결
- ③ 퇴직연금이 잘못 지급되어 급여가 과오급된 경우 과다하게 지급된 급여의 환수를 위한 행정청의 환수통지
- ④ 보건복지부 고시인 제약회사에 대한 ‘약제급여·비급여 목록 및 급여 상한금액표’
- ⑤ 정부의 수도권 소재 공공기관의 지방이전시책을 추진하는 과정에서 도지사가 도내 특정시를 공공기관이 이전할 혁신 도시 최종입지로 선정한 행위

행 정 학

문 1. 행정현상을 설명하는 이론 중 연결이 옳은 것은?

- ① 담론이론 - Fox, 구성주의, 대의민주주의 강조
- ② 공공선택론 - Osborne, 시장경제주의, 공공성 강조
- ③ 실행정론 - Frederickson, 가치·규범주의, 형평성 강조
- ④ 행정행태론 - Simon, 논리실증주의, 대응성 강조
- ⑤ 행정관리론 - Appleby, 정치·행정 분리주의, 능률성 강조

문 2. Greiner의 조직성장이론에 대한 설명으로 옳지 않은 것은?

- ① 제1단계는 조직위기를 극복하기 위해 비공식적 조직설계가 필요하다.
- ② 제2단계는 조직성장동력을 담당부서의 전문성 발휘에 둔다.
- ③ 제3단계는 부서의 권한위임을 통해 부서자율성의 위기를 극복하고, 조직의 성장을 추구한다.
- ④ 제4단계는 분권적 경영위기를 극복하기 위해 효과적 조정기제를 바탕으로 조직의 성장을 추구한다.
- ⑤ 제5단계는 문서주의 위기를 극복하기 위해 부서 간 협력을 바탕으로 조직의 성장을 추구한다.

문 3. 시장실패에 따른 정부개입의 정당성으로 옳지 않은 것은?

- ① 공공재의 존재 ② 외부효과 발생
- ③ 자연독점 ④ 정보의 비대칭성
- ⑤ 정부규제

문 4. Tiebout의 '발로 하는 투표'에서 상정하는 지방자치 논리에 대한 설명으로 옳지 않은 것은?

- ① 주민 요구에 대한 대응성 제고 측면을 강조한다.
- ② 주민이 선택할 수 있는 다수의 지방정부가 존재한다.
- ③ 주민들은 완전한 정보가 주어진다든 전제하에 자신들의 선호에 따라 지역 간 이동을 한다.
- ④ 지방정부는 최적인구규모를 유지하기 위해 서로 경쟁한다.
- ⑤ 정보통신 발달 및 생활광역화가 '발로 하는 투표'의 설득력을 높인다.

문 5. 순기능적 갈등을 조성하는 방법으로 옳지 않은 것은?

- ① 정보전달의 억제 또는 과다한 정보전달
- ② 의사전달통로의 변경
- ③ 갈등을 야기할 수 있는 의사결정의 연기
- ④ 인사이동 또는 직위 간 관계의 재설정
- ⑤ 구조의 분화

문 6. 정책문제의 구조화에 이용되는 기법 중 연결이 옳지 않은 것은?

- ① 경계분석 - 문제의 경계추정
- ② 분류분석 - 개념의 명료화
- ③ 계층분석 - 가능성 있는 원인 식별
- ④ 가정분석 - 갈등의 선후관계 판별
- ⑤ 유추분석 - 유사한 관계 인지

문 7. D. Osborne과 P. Plastrik이 제시한 「정부혁신의 5가지 전략」의 설명으로 옳지 않은 것은?

- ① 핵심전략 : 정책수립 시 명확한 목표설정
- ② 통제전략 : 부패방지를 위한 행정투명성 확보
- ③ 결과전략 : 유인책을 통한 성과관리 강조
- ④ 고객전략 : 시민현장 제정을 통한 고객에 대한 책임성 확보
- ⑤ 문화전략 : 공직사회의 기업가적 조직문화 창조

문 8. 국민권익위원회에 대한 설명으로 옳지 않은 것은?

- ① 국민권익위원회는 행정체제 내의 독립통계기관으로 옴부즈만의 일종이라고 할 수 있다.
- ② 국민권익위원회는 국무총리 소속이며, 상임위원은 국무총리가 제청하고 대통령이 임명한다.
- ③ 국민권익위원회에 중앙행정심판위원회를 두도록 하고, 국민권익위원회의 부위원장 중 1명이 중앙행정심판위원회의 위원장이 된다.
- ④ 국민권익위원회는 부패행위에 대해 검찰에 고발할 수 있고, 이에 검찰이 공소제기를 하지 않을 경우 고등법원에 재정신청을 할 수 있다.
- ⑤ 국민권익위원회는 고충민원을 처리하고 그에 관련된 불합리한 행정제도 개선을 권고할 수 있다.

문 9. 공무원의 노동조합 설립 및 운영에 대한 설명으로 옳지 않은 것은?

- ① 단체협약의 내용 중 법령, 조례, 예산에 의하여 규정되는 내용은 단체협약으로서의 효력을 인정하지 아니한다.
- ② 공무원노조를 설립하고자 하는 경우에는 고용노동부장관에게 노조설립허가서를 제출하여야 한다.
- ③ 인사·보수에 관한 업무를 수행하는 공무원 등 노동조합과의 관계에서 행정기관의 입장에서 업무를 수행하는 공무원은 노동조합에 가입할 수 없다.
- ④ 단체교섭이 결렬된 경우에는 당사자 일방 또는 쌍방은 중앙노동위원회의 조정을 신청할 수 있다. 중앙노동위원회는 조정신청을 받은 날부터 20일 이내에 조정을 마쳐야 한다.
- ⑤ 정부교섭대표는 정부교섭대표가 아닌 관계 기관의 장으로 하여금 교섭에 참여하게 할 수 있고, 다른 기관의 장이 관리하거나 결정할 권한을 가진 사항에 대해서 해당 기관의 장에게 교섭 및 단체협약 체결 권한을 위임할 수 있다.

문 10. <보기> 중 미국의 행정학자인 스미스(Harold D. Smith)가 제시한 예산원칙은 모두 몇 개인가?

<보 기>	
가. 한정성의 원칙	나. 보고의 원칙
다. 책임의 원칙	라. 공개의 원칙
마. 계획의 원칙	바. 단일의 원칙
사. 사전의결의 원칙	아. 재량의 원칙
자. 완전성의 원칙	차. 시기신속성의 원칙

- ① 2개 ② 3개
 ③ 4개 ④ 5개
 ⑤ 6개

문 11. 다음 중 연결된 설명으로 옳지 않은 것은?

- ① 집단사고(group think): 의사결정의 민주성과 타당성 훼손
 ② TQM(Total Quality Management): 고객의 요구와 만족 강조
 ③ 대리정부(government by proxy): 공공서비스제공의 책임과 공공성 훼손
 ④ 피터의 원리(the Peter Principle): 무능력자 승진이 조직 효율성 훼손
 ⑤ Galbraith의 의존효과(dependence effect): 공공재 과다공급으로 인한 정부실패 강조

문 12. <보기> 중 Barry Bozeman의 ‘공공성(publicness)’ 개념에 대한 설명으로 옳은 것을 모두 고르면?

<보 기>	
가. 사회적 가치는 공(公)과 사(私) 모두에 본질적인 것이다.	
나. 사조직도 흔히 정부규제와 정치적 압력 하에 있게 된다.	
다. 모든 조직은 어느 정도 공공성을 띠고 있다.	
라. 공(公)과 사(私)는 분명히 구별된다.	
마. 사회적 가치는 행정의 본질적 특징이다.	

- ① 가, 나 ② 나, 다
 ③ 가, 다, 라 ④ 나, 다, 마
 ⑤ 다, 라, 마

문 13. 자본예산제도에 대한 설명으로 옳은 것은?

- ① 1937년 미국 주정부에서 실시한 것이 그 효시이다.
 ② 예산이란 경기 순환기를 중심으로 균형이 이루어지면 된다는 논리이다.
 ③ 경기침체 시 흑자예산을, 경기과열 시 적자예산을 편성하여 경기변동의 조절에 도움을 준다.
 ④ 투자재원의 조달에 대한 현 세대와 다음 세대 간의 부담을 불공평하게 할 수 있다는 문제가 있다.
 ⑤ 자본적 지출은 단기적 계획을 요한다.

문 14. 선발시험의 효용성에 대한 설명으로 옳지 않은 것은?

- ① 신뢰성은 시험 그 자체의 문제이지만, 타당성은 시험과 기준과의 관계를 말한다.
 ② 신뢰성이 높다고 해서 반드시 타당성이 높은 시험이라고 할 수 없다.
 ③ 타당성의 기준측면이 되는 것은 근무성적, 결근율, 이직률 등이다.
 ④ 제시험법, 복수양식법, 이분법 등은 신뢰성을 검증하는 수단이다.
 ⑤ 동시적 타당성 검증과 예측적 타당성 검증은 구성타당성을 검증하는 수단이다.

문 15. 대표관료제의 논리가 지니는 문제점으로 옳지 않은 것은?

- ① 내부통제의 강화
 ② 피동적 대표성이 능동적 대표성을 보장한다는 전제의 허구성
 ③ 천부적 자유의 개념과 상충
 ④ 할당제와 역차별로 인한 사회분열의 조장
 ⑤ 대표의 집단이기주의화

문 16. 신공공관리론(NPM)과 뉴거버넌스에 대한 설명으로 옳지 않은 것은?

- ① NPM은 경쟁의 원리를 강조하지만, 뉴거버넌스는 신뢰를 기반으로 조정과 협조를 중시한다.
 ② NPM은 작은 정부를 중시하면서 행정과 경영을 동일시 하지만, 뉴거버넌스는 큰 정부를 중시하면서 행정과 경영을 분리시킨다.
 ③ NPM은 국민을 공리주의에 입각하여 고객으로 보지만, 뉴거버넌스는 국민을 시민주의에 바탕을 두고 덕성을 지닌 시민으로 본다.
 ④ NPM은 행정의 경영화에 의한 정치행정 이원론의 성격이 강하지만, 뉴거버넌스는 담론이론 등을 바탕으로 한 행정의 정치성을 중시한다고 볼 수 있다.
 ⑤ NPM은 행정기능을 상당부분 민간에 이양하지만, 뉴거버넌스는 민간의 힘을 동원한 공적 문제의 해결을 중시한다.

문 17. <보기>에서 개방체제적 특성에 해당하는 것은 모두 몇 개인가?

<보 기>	
가. 등중국성(equifinality)	나. 정(+)의 엔트로피
다. 항상성	라. 선형적 인과관계
마. 구조 기능의 다양성	바. 체제의 진화

- ① 2개 ② 3개
 ③ 4개 ④ 5개
 ⑤ 6개

문 18. <보기>와 같은 정책결정 형태는?

————— <보 기> —————

정책결정에서 정부의 보다 적극적인 역할을 인정하고 이익 집단과의 상호협력을 중시하는 이론이다. 정부는 집단 간 이익의 중재에 머물지 않고 국가이익이나 사회의 공동선을 달성하기 위한 주도적인 역할을 담당한다.

- ① 엘리트주의 ② 조합주의
③ 이슈네트워크 ④ 하위정부
⑤ 정책공동체

문 19. 대리인이론에 대한 설명으로 옳지 않은 것은?

- ① 당사자들의 이기적인 결정이 위임자의 효율성 제고에 지향되도록 유인을 제공하는 방안을 연구한다.
② 정보의 비대칭성을 완화하는 방법으로는 주민참여, 정보공개제도, 공청회, 내부고발자 보호 등이 있다.
③ 대리손실은 주인에 대한 정보부족으로 발생하며, 이에는 '도덕적 해이'와 '역선택 현상'이 있다.
④ 대리비용을 절감할 수 있는 유인기제, 관료적 통제, 시장적 통제, 규범과 신념의 내재화 등의 방법에 관해 처방한다.
⑤ 비경제적 요인에 대한 고려를 소홀히 한다는 비판을 받고 있다.

문 20. <보기> 중 정책평가의 내적 타당성을 저해하는 요인은 모두 몇 개인가?

————— <보 기> —————

가. 역사요인	나. 회귀인공요인
다. 실험조작의 반응효과	라. 처치와 상실의 상호작용
마. 측정요인	바. 선택과 성숙의 상호작용
사. 측정도구요인	아. 표본추출의 대표성 문제
자. 다수 처리의 간섭	차. 실험조작과 측정의 상호작용

- ① 2개 ② 4개
③ 5개 ④ 6개
⑤ 8개

문 21. 동기이론에 대한 설명으로 옳지 않은 것은?

- ① 마슬로우(A. H. Maslow)는 인간의 욕구가 순차적으로 발로되며, 미충족된 욕구가 동기유발요인으로 작용한다고 보았다.
② 허즈버그(F. Herzberg)는 불만족을 야기시키는 위생요인이 충족되더라도 동기가 유발되지 않는다고 하였다.
③ 맥그리거(D. McGregor)는 마슬로우의 욕구단계론을 바탕으로 인간관을 구분하고, 그에 따른 관리전략을 제시하였다.
④ 샤인(E. H. Schein)은 인간은 다양한 욕구와 잠재력을 가진 복잡한 존재로서 개인별로 복잡성의 유형도 다르다고 보았다.
⑤ 브룸(V. Vroom)은 인간행동의 방향과 강도는 행위과정에 대한 긍정성 지각에 의해 결정된다고 보았다.

문 22. <보기> 중 정책예측기법 중 하나인 델파이기법(Delphi Method)에 대한 설명으로 옳은 것을 모두 고르면?

————— <보 기> —————

가. 집단사고(group think)를 방지할 수 있다.
나. 익명성을 유지하면서 각각 독자적으로 피력하는 의견이나 판단을 조합, 정리한다.
다. 마지막 단계에서는 대면 접촉하는 모임을 통해 의견의 조율을 꾀한다.
라. 해당 분야에 대한 체계적인 지식이 풍부한 전문가들을 활용한다.
마. 피력된 의견이나 판단에 대해서 비판보다는 창조적인 대안 제시에 집중한다.

- ① 가, 나, 라 ② 나, 라, 마
③ 가, 라, 마 ④ 다, 라, 마
⑤ 가, 나, 다

문 23. 다음 중 예산의 원칙과 그 예외의 연결이 옳지 않은 것은?

- ① 목적외 사용금지의 원칙 - 이용 · 전용
② 완전성의 원칙 - 전대차관
③ 회계연도 독립의 원칙 - 조상충용
④ 명확성의 원칙 - 수입대체경비
⑤ 한계성의 원칙 - 예비비

문 24. <보기>에서 설명하는 조직이론은?

————— <보 기> —————

일의 흐름에 따라 편제된 수평적 조직구조의 강조, 정보의 균형화, 성과중심의 대리인 통제, 인센티브의 제공에 의한 대리손실의 최소화를 강조한다.

- ① 구조적 상황적응이론
② 조직경제학이론
③ 제도화이론
④ 카오스이론
⑤ 지식정보사회 조직이론

문 25. '국가공무원법'에 대한 설명으로 옳지 않은 것은?

- ① 직권면직은 직제 정원의 개폐, 예산의 감소 등에 의해 폐직 또는 과원이 될 경우에 임용권자가 직권에 의해 공무원의 신분을 박탈하는 제도이다.
② 해임된 공무원은 3년 동안 공무원으로 임용될 수 없으며, 파면된 경우에는 5년 동안 공무원으로 임용될 수 없다.
③ 정직은 1개월 이상 3개월 이하의 기간으로 하고, 그 기간 동안 보수의 1/3을 감한다.
④ 감봉은 1개월 이상 3개월 이하의 기간동안 보수의 1/3을 감한다.
⑤ 고위공무원단에 속하는 일반직공무원으로 근무성적평정에 서 총 2년 이상 최하위 등급의 평정을 받아 '적격심사'를 요구 받은 자에 대해서는 직위를 부여하지 아니할 수 있다.